

JAMAIS COMME AILLEURS

LE MAGAZINE DE LA VILLE DE LACANAU



Votre du **Agenda Trimestre**

Retrouvez tous les événements à venir sur l'agenda du site



Mai

Le 08

CÉRÉMONIES DE
COMMÉMORATION
DU 8 MAI 1945

Ville & Océan

Le 14

PASSAGE DU
TRIATHLON
FRENCHMAN

Le 16

SAISON CULTURELLE
LACANAU LATINO
AVEC CUMBIA YA !
ET LA MOUTCHICA

Salle l'Escoure

Du 18
au 24

ALPS TOUR
3E ÉDITION

Golf de l'Ardilouse

Le 19

RÉUNION PUBLIQUE
BUDGET & GRANDS
PROJETS 2026

Salle des fêtes

Du 19
au 31

SAISON CULTURELLE
FESTIVAL
GLISS'ART

Salle l'Escoure

Le 23

BAL POPULAIRE
DE LA SORGA

Kiosque à musique

Le 29

PERMANENCE
DU MAIRE

Hôtel de ville

Le 30

FÊTE MONDIALE
DU JEU

Place de la Gaité

Le 30

OPEN SWIM
STARS

Halte Nautique

Juin

Du 01
au 30

1 MOIS 1 ARTISTE :
JOËLLE KEM LIKA

Ludo-médiathèques

Du 03
au 12

SEMAINE DE
LUTTE CONTRE
L'ISOLEMENT

CCAS

Du 03
au 13

SAISON CULTURELLE
EXPOSITION
"Océan Bleu"

Salle l'Escoure

Le 06

LACANAU
PADDLE RACE

Moutchic

Le 07

FÊTE DE
LA PÊCHE

Moutchic

Du 07
au 08

LA COUSINADE :
LE FESTIVAL DE LA JAVA

Maison du Commandant

Du 12
au 14

LACANAU BEACH
HANDBALL XPERIENCE

Lacanau Surf Club

Du 20
au 21

40^e LACANAU WIND
TROPHÉE ET FÊTE
DE LA MUSIQUE

Plage du Moutchic

Le 27

PERMANENCE
DU MAIRE

Mairie annexe

SOMMAIRE

Les grands événements 4

Élections municipales	4-5
Les instances de la commune	6
Triathlon	7
La Java	8

Les grands dossiers 10

Budget 2026	10-12
Gestion des eaux	14-15
Érosion	16-17
La navette des plages	18

Proximité 20

Carnaval Primavera	20
La Sorga	21
Jeunesse	22
Sauveteur aquatique	23
L'Ardilouse	25
Travaux	26-27
Économie et Nouveauté	28

Pour aller plus loin 30

Brèves municipales	30
Portrait de Canaulais	33
Tribunes	34

MAGAZINE D'INFORMATIONS DE LA VILLE DE LACANAU

Directeur de publication :
Laurent PEYRONDET

Directrice de Communication :
Alizée VALAT

Rédaction :
Thibaut DREMIERRE - Sandra BOYER

Conception graphique :
Etienne CHAUMEIL

Régie publicitaire : Edipublic 05 56 12 36 49

Impression : LAPLANTE 05 56 97 15 05

Crédits photos : Couverture : Christophe BRACHET, Alexandre ACKER, Gabi HARTMANN, Association 001, Ville de Lacanau, SIAEBVELG, La Sorga, Unsplash, ACCA de Lacanau, Monique MENARD.

L'ÉDITO DU MAIRE

Chères Canaulaises,
chers Canaulais,

Lacanau est entré dans le printemps avec une énergie intacte. Une énergie que vous retrouverez tout au long de ce nouveau numéro de Jamais comme ailleurs, reflet fidèle de notre dynamique collective, de nos projets et de notre identité.

Ce début d'année a été marqué par un moment démocratique fort. Vous avez fait le choix clair, dès le premier tour, de renouveler votre confiance à notre équipe municipale pour un troisième mandat. Cette confiance nous oblige. Elle nous engage à poursuivre notre action avec exigence et détermination et toujours la même passion, au service de tous les Canaulais.

Poursuivre notre action, c'est d'abord confirmer notre engagement pour l'environnement. Face aux défis climatiques bien réels (gestion de l'eau, érosion du littoral, préservation de nos espaces naturels), nous agissons concrètement : adaptation des réseaux hydrauliques, stratégie autour du lac ou encore travaux de désensablement, reprofilage des accès des plages : chaque action vise à protéger durablement ce cadre de vie exceptionnel qui fait notre fierté.

Poursuivre notre action, c'est aussi investir. Investir pour améliorer votre quotidien, moderniser nos équipements, accompagner les mobilités douces et embellir nos espaces publics.

Poursuivre notre action, c'est enfin faire vivre Lacanau toute l'année. À travers ses événements, sa vie associative et culturelle : du carnaval Primavera aux initiatives de La Sorga, du forum de l'emploi aux grands rendez-vous sportifs comme le triathlon du Moutchic, c'est toute une commune qui se mobilise, innove et partage : une commune vivante, ouverte, intergénérationnelle.

Poursuivre notre action, c'est aussi faire encore et toujours le choix de la responsabilité dans un contexte budgétaire exigeant, marqué par des équilibres financiers à préserver. Nous maintenons un cap clair : continuer à développer Lacanau sans renoncer à nos valeurs (maîtrise des dépenses de fonctionnement et maintien d'un haut niveau d'investissement) ni recourir à la fiscalité pour la neuvième année consécutive.

Nous continuerons à faire des choix exigeants, parfois audacieux, toujours guidés par l'intérêt général. Avec une conviction intacte : préserver ce qui fait notre singularité tout en préparant l'avenir avec toujours la même passion.

Plus que jamais, Lacanau n'est... jamais comme ailleurs.

Avec vous, pour vous, près de vous

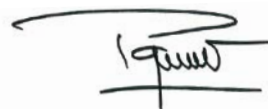

Laurent PEYRONDET
Maire de Lacanau





Élections municipales

Un choix clair des Canalais dès le premier tour

Les Canalais ont une fois de plus fait preuve d'une **citoyenneté exemplaire** en allant voter massivement le 15 mars 2026 : participation à la fermeture des bureaux **68,61%**, soit presque 20 points de plus que le taux de la moyenne nationale !

Les résultats du scrutin :

Liste Vivons Lacanau
Avec Laurent PEYRONDET : **69,66 %**

Liste Lacanau demain
avec Benoit BERQUE : **18,88 %**

Liste Lacanau Naturellement
avec Rodolphe INDIA : **11,46 %**

Lors du Conseil municipal d'installation du 21 mars, les conseillers municipaux ont reconduit Laurent PEYRONDET aux fonctions de Maire et désigné ses adjoint(e)s.



Votre Maire



Laurent PEYRONDET



Maire de Lacanau

Votre Maire siège également dans de nombreuses instances extérieures toujours liées à des sujets canalais afin de pouvoir représenter les habitants, défendre les intérêts communaux et les sujets d'importance pour Lacanau.
(voir explications p.6)

Sur le territoire du Médoc

1er vice-président de la communauté de communes Médoc Atlantique, délégué à l'économie du territoire

Attractivité touristique

Président de l'office de tourisme Médoc Atlantique

Gestion des eaux et zones humides

Président du SIAEBVELG

Surveillance des plages

Président du SIVU

Au niveau national

Défense de la strate communale :

Membre du comité directeur de l'Association des Maires de France

Gestion du risque érosion et du littoral :

Membre du comité national du trait de côte

Membre du comité national de la mer et des littoraux

Vos Adjoints



Adrien DEBEVER

1er Adjoint au maire délégué aux finances, au développement durable, à la communication et au suivi du projet



Pascale MARZAT

Adjointe au maire déléguée à l'éducation, la petite enfance, l'enfance, la jeunesse et la solidarité



Hervé CAZENAVE

Adjoint au maire délégué au littoral, au cadre de vie et aux services techniques



Corinne FRITSCH

Adjointe au maire déléguée aux ressources humaines, aux affaires générales et au patrimoine



Cyrille RENELEAU

Adjoint au maire délégué à culture, la vie associative et la démocratie participative



Sylvie LAVERGNE

Adjointe au maire déléguée au sport et à la vie associative sportive



Maxime PELLICER

Adjoint au maire délégué à la sécurité, la tranquillité publique et la gestion des risques



Nadège FONTENEAU

Adjointe au maire déléguée à l'attractivité économique et touristique, au logement et aux grands événements

Vos conseillers municipaux



Emmanuelle DELAHAUR

Conseillère municipale déléguée à la mobilité, à la transition écologique et au suivi de l'agenda 21



Christian BOURRICAUD

Conseiller municipal délégué à la forêt et aux espaces verts



Manuel BORREGO

Conseiller municipal délégué aux affaires sociales



Marc SOURTY

Conseiller municipal délégué au lac



Florent BILLON

Conseiller municipal délégué aux bâtiments municipaux



Christophe LE GALL

Conseiller municipal délégué à la voirie



Jacqueline HOFFMANN



Paul REGNIER



Charlotte GRÉE BILLA



Alexia BACQUEY



Thierry MAYEUR



Vanessa LAUSSUCQ



Manon SIGALAS



Flavio PEREIRA



Edith DUMORA



Christine VISSIÈRE



Anne ESCOLA

Vos conseillers municipaux d'opposition



Benoît BERQUE



Hasnaa ANISS



Cyril CHARPENTIER RÉGLAT

De nombreuses instances

POUR REPRÉSENTER LA COMMUNE

Au-delà de leur mandat de conseillers municipaux, les élus de Lacanau s'engagent dans de nombreuses instances extérieures : intercommunalités, syndicats et organismes divers... Ils y représentent la commune, participent aux décisions et veillent à défendre ses intérêts sur des sujets essentiels du quotidien comme l'aménagement, les services publics ou le développement du territoire. En voici quelques exemples :

La communauté de communes Médoc Atlantique

La Communauté de communes Médoc Atlantique regroupe 14 communes pour mutualiser les moyens humains et financiers. Les nombreuses compétences de notre intercommunalité concernent notamment le service à l'enfance, le développement économique, l'aménagement du territoire, le tourisme et la culture, les risques naturels et de l'environnement.



Elle est composée d'un Conseil communautaire dans lequel siègent un certain nombre d'élus déterminé en fonction de la population communale. Lacanau, commune la plus peuplée, compte ainsi 7 sièges sur 40. Les sept conseillers communautaires sont :

Laurent PEYRONDET*
Pascale MARZAT
Adrien DEBEVER
Corinne FRITSCH

Hervé CAZENAVE
Nadège FONTENEAU
Maxime PELLICER

*1er vice-président de la CDC



CAO
La commission d'appel d'offres

instance composée d'élus chargée d'examiner les candidatures et les offres des entreprises dans le cadre des marchés publics, afin de choisir la proposition la plus avantageuse pour la collectivité.

Président :
Laurent PEYRONDET
Titulaires :
Adrien DEBEVER
Hervé CAZENAVE
Christophe LE GALL
Jacqueline HOFFMANN
Benoît BERQUE



CDSP
La commission de concessions

instance composée d'élus chargée d'examiner les candidatures et les offres dans le cadre des contrats de concession (comme les délégations de service public).

Président :
Laurent PEYRONDET
Titulaires :
Thierry MAYEUR
Vanessa LAUSSUCQ
Marc SOURTY
Hervé CAZENAVE
Hasnaa ANISS

Le Syndicat intercommunal d'électrification du Médoc

Titulaires :
Laurent PEYRONDET
Christophe LE GALL

Suppléants :
Florent BILLON
Adrien DEBEVER

structure publique qui organise, entretient et modernise les réseaux électriques sur le territoire, ainsi que l'éclairage public.



Syndicat Départemental d'Énergie Électrique de la Gironde

Titulaire : Laurent PEYRONDET

organisme public qui accompagne les communes dans la gestion des réseaux d'électricité, de l'éclairage public et leurs projets énergétiques.

Correspondants défense / incendie et secours

Maxime PELLICER

facilite le lien avec les autorités militaires et relaie les informations relatives à la prévention des risques et à la sécurité civile, en lien avec les services de secours et le SDIS.



Syndicat intercommunal pour la surveillance des plages et lacs du littoral girondin

Président :
Laurent PEYRONDET

Vice-président :
Hervé CAZENAVE



Collège de Lacanau

Titulaire :
Pascale MARZAT

Suppléant :
Edith DUMORA

Des élus communaux siègent au sein du collège afin de représenter la commune et de porter l'intérêt général des habitants dans les décisions prises par cet organisme.



Titulaire :
Manuel BORREGO

Suppléant :
Christine VISSIERE

structure locale qui intervient dans le champ médico-social pour accompagner des publics fragilisés, notamment dans le suivi et le soutien à l'autonomie.



Association 001 - La Java

Cyrille RENELEAU

Corinne FRITSCH

Les commissions communales

Les commissions municipales constituent des espaces de travail préparatoire aux séances du Conseil municipal. Elles permettent aux élus d'examiner en amont les projets de délibérations et les textes qui seront soumis au vote. Ces réunions sont l'occasion d'échanger, de poser des questions et de débattre des dossiers avant leur présentation officielle.

À Lacanau, les six commissions sont composées à la fois d'élus de la majorité et de l'opposition.



CCAS

Le Centre communal d'action sociale

établissement public communal chargé de mettre en œuvre la politique sociale de la commune.

Président :
Laurent PEYRONDET
Délégués municipaux :
Vice-président
Manuel BORREGO
Pascale MARZAT
Corinne FRITSCH
Christine VISSIERE
Vanessa LAUSSUCQ



OTMA

Office de Tourisme Médoc Atlantique

structure intercommunale chargée de promouvoir le tourisme sur le territoire du Médoc Atlantique et d'informer les visiteurs sur les activités, hébergements et événements locaux.

Président :
Laurent PEYRONDET
Titulaires :
Nadège FONTENEAU
Emmanuelle DELAHAUR
Vanessa LAUSSUCQ
Suppléant :
Flavio PEREIRA



Le SMICOTOM

Titulaire :
Hervé CAZENAVE

Suppléant :
Laurent PEYRONDET

syndicat public chargé de la collecte, du traitement et de la valorisation des déchets ménagers pour les communes adhérentes.



Association des communes forestières girondines

Titulaire :
Christian BOURRICAUD

Suppléant :
Alexia BACQUEY



Réserve naturelle nationale de l'étang de Cousseau

Titulaires :
Laurent PEYRONDET
Marc SOURTY

Suppléants :
Corinne FRITSCH
Alexia BACQUEY



Triathlon de Lacanau 2026

LE MOUTCHIC AU RYTHME DE LA PERFORMANCE !

Les 2 et 3 mai 2026, le site naturel du Moutchic accueillera la 11^e édition du Triathlon de Lacanau, un rendez-vous désormais incontournable du calendrier sportif régional. Organisé par la Ligue de Triathlon de Nouvelle-Aquitaine, avec le soutien de la Fédération Française de Triathlon, de la Mairie de Lacanau et de l'Office de Tourisme Médoc Atlantique, l'événement promet une nouvelle fois de rassembler sportifs aguerris, amateurs et jeunes talents dans un cadre exceptionnel.

Un cap symbolique franchi

Portée par un engouement croissant et l'agrandissement du parc à vélos, cette édition 2026 ambitionne de franchir un cap inédit avec près de 2 000 participants attendus. Une affluence qui confirme l'attractivité de Lacanau comme terre de sport et de nature.



Un site naturel d'exception et une mobilisation collective

« Le site du Moutchic est idéal pour accueillir ce type de compétitions. Il offre à la fois sécurité, accessibilité et un cadre naturel remarquable. C'est toujours enthousiasmant pour la commune d'accueillir des athlètes de toutes générations. Cet événement est aussi une formidable vitrine pour notre territoire.

Au-delà de la performance sportive, le Triathlon de Lacanau est avant tout une aventure humaine. La réussite de cet événement repose en grande partie sur l'engagement des nombreux bénévoles mobilisés chaque année. Leur implication contribue à créer une ambiance conviviale et chaleureuse, fidèle à l'esprit canaulais. »

Sylvie LAVERGNE,
Adjointe au maire déléguée au sport
et à la vie associative sportive

Deux jours de compétition pour tous les niveaux

Samedi 2 mai : place au Triathlon L, épreuve reine du week-end, avec 1,9 km de natation, 87 km de vélo et un semi-marathon de 21 km. Dotée d'un prize money compris entre 750 € et 1 500 €, cette course attire des athlètes de haut niveau. Cette journée est également consacrée aux plus jeunes avec des aquathlons adaptés aux catégories 6/9 ans, 8/11 ans et 10/13 ans, permettant une découverte ludique et encadrée de la discipline.

Dimanche 3 mai : le Triathlon M prendra le relais avec 1,5 km de natation, 43 km de cyclisme et 10 km de course à pied. Cette épreuve, accessible à un large public, propose un prize money allant de 200 € à 400 €.

Les formats relais, proposés sur les triathlons M et L, mettront à l'honneur l'esprit d'équipe avec des récompenses attribuées aux meilleures formations féminines, mixtes et masculines. Du côté des aquathlons enfants, chaque jeune participant sera récompensé d'une médaille à l'arrivée valorisant ainsi l'effort et la participation.



Entre lac, forêt et océan, cette 11^e édition s'annonce comme un temps fort du printemps, alliant dépassement de soi, partage et valorisation du territoire. Lacanau confirme ainsi sa place de destination sportive majeure en Nouvelle-Aquitaine.

Crédit photo : Shoot the land



La Java

PRÊTS À VOUS ÉMERVEILLER ?

La Cousinade

4 - 7 JUIN

CONCERTS - FOODTRUCKS - BUVETTE

À la Maison du Commandant, La Java inaugurerait en musique sa guinguette le 30 avril. La première édition du festival La Cousinade en juin s'annonce déjà comme un des événements marquants de l'été. Les animations régulières durant les prochains mois feraient presque oublier qu'un chantier à l'intérieur de la belle bâtisse est en cours !

« La Cousinade » : un festival éclectique

Pour son premier festival **La Cousinade**, La Java a déniché de belles pépites dans des styles musicaux variés : Gabi HARTMANN (jazz-folk-soul-world), Poitou & Pumpkin (jazz – hip hop), Matild (électro pop), Xavier POLYCARPE (pop rock), David LEDEUNFF (folk soul), Alligatorz (electro tropical), Poudre Noire (punk musette), Labess (gipsy chaabi – world).

Autant d'artistes qui gagnent à être connus des mélomanes et devraient attirer chaque jour **quelques 1000 spectateurs**. Le festival se clôturera par une journée pleine d'animations pour les enfants et plusieurs concerts en soirée.



Gabi HARTMANN

Inauguration de la guinguette le 30 avril

Ouverte en soirée quatre jours par semaine durant l'année puis 7j/7 au cœur de l'été, la guinguette, dont nombre de Canalais ont eu un bel aperçu l'an dernier, a été officiellement **inaugurée le 30 avril dès 17h** par un concert du groupe bordelais Les clés dans la botte (chanson de rues), suivi d'un DJ set de Boly w/ You & Guest. Le jeudi 7 mai, c'est Aytrick (Funk-Soul-Hip Hop), en tournée européenne, qui y fera étape.

Des artistes régionaux auront régulièrement droit à l'occasion de se produire sur la belle scène extérieure de La Java, dans **ce cadre exceptionnel** qui promet des soirées joyeusement fédératrices et conviviales !

Un nouvel lieu culturel ... bientôt ouvert toute l'année !

Quand elle n'est pas occupée à programmer des concerts de haut vol ou des animations jeune public, la jeune équipe de La Java s'attache à suivre de près le déroulement du chantier à l'intérieur de la Maison du Commandant.

Pour l'instant dans la phase de gros œuvre (sols, isolation phonique), ces travaux se poursuivront ensuite à l'équipement du restaurant et à la sonorisation de la salle avec **un objectif d'ouverture prévue fin 2026**.





**DU LUNDI AU VENDREDI
DE 8H À 12H ET DE 13H30 À 18H30
(Fermé le mercredi après-midi
du 1^{er} octobre au 30 avril)**

ALEX
GARAGE - MÉCA

**RÉPARATION ET ENTRETIEN
TOUTES MARQUES
CARROSSERIE • ASSISTANCE
REMORQUAGE • DÉPANNAGE**

alexandrehostains@gmail.com - 06 09 43 38 21 - 16 CHEM. DE TAUSSAC - 33480 STE-HÉLÈNE

SUPER U
PRIX - QUALITE - SERVICE



Horaires ouvertures :

**Du lundi au jeudi de 8h30 à 19h30, les vendredi et samedi de 8h30 à 20h00
et le dimanche de 9h00 à 12h30**



Commerçants
autrement

Lacanau Ville - 05 57 70 78 70



Budget 2026

Quel est le contexte du budget 2026 ?

Le budget 2026 s'inscrit dans une année d'élection municipale. La confiance renouvelée à l'équipe sortante par les Canaulais se traduit donc par une poursuite de la stratégie budgétaire mise en place avec succès depuis 2014.

Le budget 2026 est aussi marqué par un contexte national toujours plus contraignant sous l'effet du surendettement de l'Etat et des déficits publics auquel s'ajoute depuis février le conflit au Moyen-Orient qui fait planer le risque d'un retour de l'inflation et de la hausse des taux d'intérêt en 2026.

UN BUDGET AMBITIEUX MALGRÉ LE CONTEXTE NATIONAL ET INTERNATIONAL

Retrouvez les documents budgétaires



LE MOT DE L'ÉLU



Adrien DEBEVER,
1er Adjoint au maire délégué aux finances, au développement durable, à la communication et au suivi du projet

Quels sont les objectifs budgétaires à Lacanau au regard de ce contexte ?

L'objectif préalable de cette année est de maintenir la bonne santé financière de la commune sans recourir, pour la dixième année consécutive, à l'évolution des taux de la taxe foncière. Cela doit nous permettre d'avoir des marges de manœuvre pour faire face à d'éventuelle nouvelle crise ou contrainte extérieure qui nous seraient imposées.

Cette gestion saine de nos finances doit également nous permettre cette année de développer nos services publics de proximité pour répondre à l'évolution des besoins des Canaulais (en particulier en matière d'accueil périscolaire, de mobilités collective ou décarbonée et en matière d'entretien de nos équipements publics).

Enfin, nous avons l'objectif de poursuivre nos ambitieux investissements structurants pour le présent et l'avenir de notre territoire. En 2026, c'est encore plus de 9 M€ qui seront investis (sur le seul budget principal) et consacrés à tous les domaines de compétences majeures de la commune (espaces publics, voiries, transition environnementale, patrimoine communal et cadre de vie).

LES PRINCIPES BUDGÉTAIRES DU MANDAT

2 FILS CONDUCTEURS



Le **développement durable** (Agenda 21, mutations énergétiques, mobilités, évolutions des usages...)



La **participation citoyenne** à la décision publique (charte de la démocratie participative, budget participatif, application citoyenne...)

DES OBJECTIFS FINANCIERS ANNUELS



Une capacité de désendettement inférieure à 8 ans (soutenabilité de la dette)



Une épargne brute supérieure à 2,5M€

Un taux d'épargne supérieur à 15%

LES RATIOS CLÉS POUR 2026

5,4 ANS

de capacité de désendettement

0%

d'augmentation de la taxe foncière communale pour la 10^{ème} année consécutive

9M €

C'est le montant dédié aux nouveaux investissements pour le seul budget principal

2,6M €

D'épargne brute pour un taux d'épargne brute à 16%

STRUCTURE DU BUDGET PRINCIPAL 2026

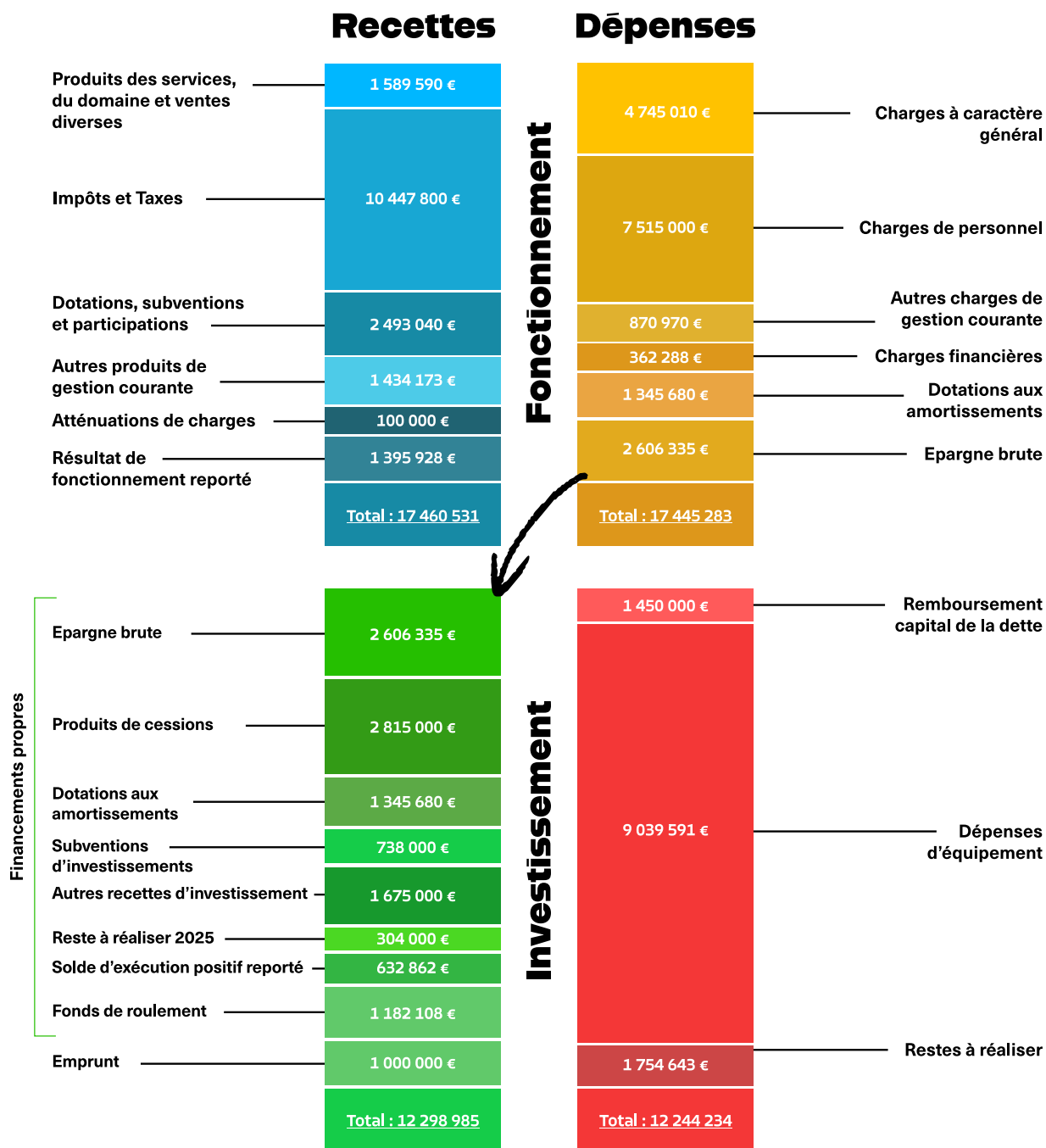

ENCOURS DE DETTE ET CAPACITÉ DE DÉSENDETTEMENT

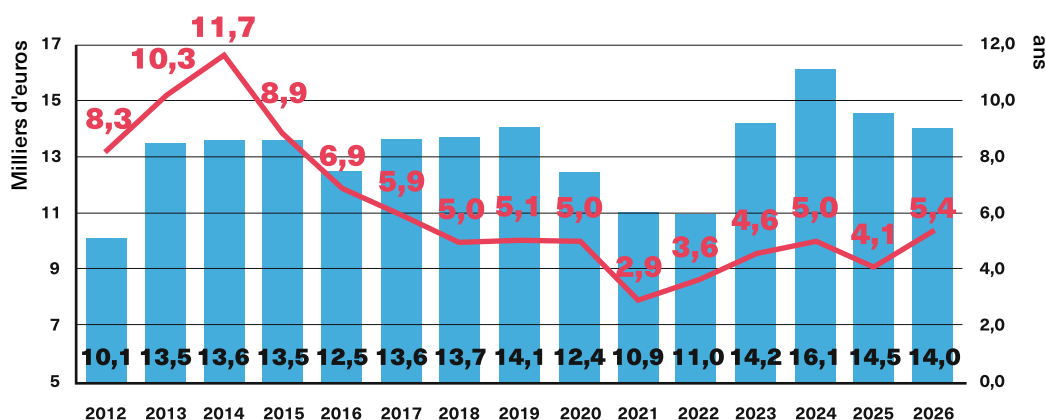

PARMI LES PRINCIPAUX INVESTISSEMENTS AU PROGRAMME DE 2026

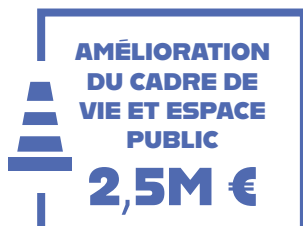

Comme l'an dernier, le principal projet en termes de niveau de dépense sera l'aménagement de la ville océane, avec le début des travaux du secteur Nord.

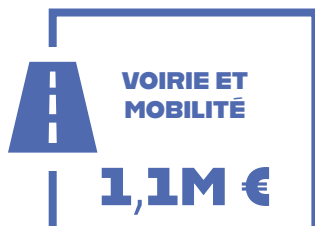

D'importants travaux de voirie sont au programme, à l'image de ceux réalisés promenade de Pech Lèbre.

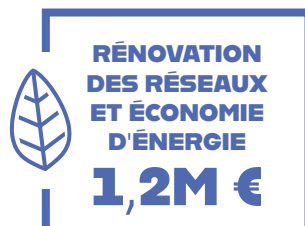

L'enfouissement des réseaux est réalisé simultanément aux travaux de voirie. Cette enveloppe comprend également l'éclairage public et les économies d'énergie.



Les travaux sur les bâtiments constituent le troisième poste de dépenses. Les opérations les plus conséquentes concerneront notamment la place de la Gaité et l'école de la ville.

Budget vert

BILAN 2025

La commune de Lacanau s'est voulue précurseuse en matière de finances vertes. Nous avons ainsi été **une des premières communes à adopter un budget vert** dans le vote du budget 2024.

Le budget vert est un indicateur qui « colore » chaque ligne des dépenses de la collectivité pour déterminer sa vertu en matière d'émission de gaz à effet de serre. Avec cet indicateur, l'objectif est d'assurer un suivi dans le temps des politiques publiques afin de s'assurer qu'elles soient **les plus vertueuses et durables possibles**. Cela permet aussi d'offrir un nouveau critère pour les élus quand il faut faire des arbitrages financiers au moment de l'élaboration du budget annuel.

Le bilan de l'année 2025 en matière de budget vert démontre que **les objectifs fixés lors du vote du budget ont été tenus**. Cela permet de présenter un budget vert vertueux avec une large dominance des dépenses favorables à la lutte contre les émissions de gaz à effet de serre et en particulier en investissements.

Par ailleurs, depuis cette année, la commune intègre à son budget vert un nouveau critère d'analyse, celui de l'impact sur la biodiversité et la protection des espaces naturels, agricoles et sylvicoles. Dès cette année, **75% des investissements de la commune sont ainsi neutres ou favorables en matière d'impact sur la biodiversité**.

BILAN GLOBAL

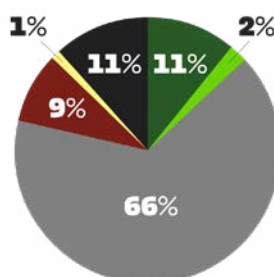

ZOOM SUR LES INVESTISSEMENTS

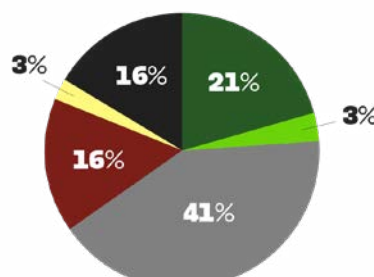

Lacanau Paysage

M. Mary

06.87.64.46.49

5 AVENUE DE LA FORGE
ZA DE LA MEULE - 33680 LACANAU

lacanaupaysages@gmail.com



Aménagement et entretien
de vos espaces verts

Membre du réseau



Profitez des avantages fiscaux
pour l'entretien de vos
espaces verts !

» bénéficiez de 50% de crédit d'impôt dans la limite de 5 000€

ENTRETIEN

- Entretien général
- Taille de haies
- Débroussaillage
- Nettoyage, démoussage de vos toitures
- Rognage / Dessouchage
- Élagage / Abattage

AMÉNAGEMENT

- Clôture, portail / Bordure, allée / Maçonnerie extérieure
- Terrassement / Terre végétale
- Création de jardins
- Arrosage automatique

www.lacanaupaysage.fr



Hiver 2026

UNE GESTION DES EAUX DE TOUS LES INSTANTS

Le port de la ville inondé - 21/02/26

Les fortes pluies de ce début d'année et les tempêtes successives ont été à l'origine d'une **saturation du réseau hydrologique exceptionnelle** en termes de durée et d'intensité sur le bassin versant des lacs médocains. Le lac de Lacanau a ainsi été proche de sa côte maximale en février, avec 14,20 m (NGF) et des débordements localisés.

Nous sommes toutefois loin des grandes inondations des années 1960 et 1961, qui avaient affecté nombre d'habitations et déclenché la création d'un syndicat chargé de la gestion des eaux entre l'amont (d'Hourtin à Salaunes) et l'aval (Lège-Cap-Ferret) d'un bassin versant de 1000 km² ! Outre un réseau hydrographique comptant deux lacs et environ 1000 km de canaux, berles, crastes et fossés, notre territoire a aussi comme spécificité des nappes souterraines qui affleurent le sol sableux.



Délestage du canal de batejin vers une zone humide

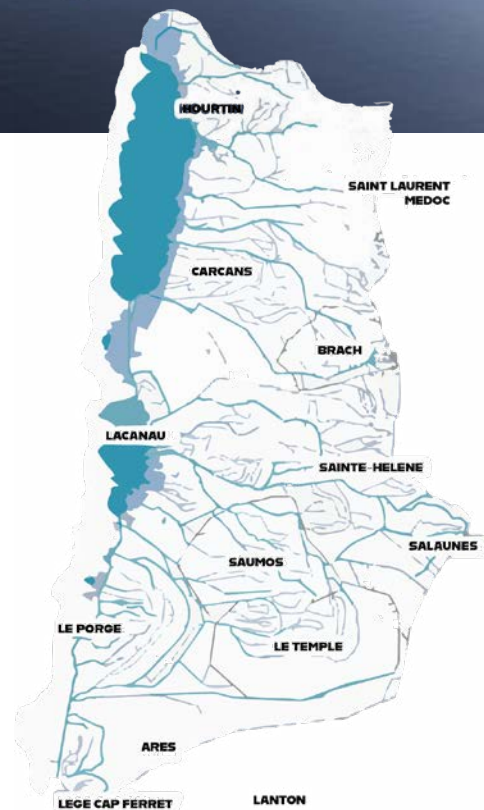

Des 13 communes du bassin versant, **Lacanau constitue le carrefour des eaux** qui arrivent du nord et de l'est, par un écoulement qui varie selon les saisons, alimentant les zones humides en hiver et au printemps. Ces zones, jouent le rôle d'éponge - et de réservoir de Biodiversité - en restituant l'eau pendant les périodes sèches.

Cette variation des niveaux d'eau évolue avec le changement climatique, avec des volumes annuels de précipitation semblables mais rythmés d'épisodes pluvieux bien plus intenses et de sécheresses plus marquées en été, augmentant l'évaporation des plantes. Cette évolution implique d'adapter progressivement le réseau de crastes et fossés aux conditions climatiques de demain.

Il s'agit notamment d'**adapter les ouvrages hydrauliques** pour une meilleure réactivité en cas de crue brutale et un **meilleur stockage des eaux** sur les marais et dans la nappe phréatique pour prévenir les sécheresses.



Zoom sur les fossés et les crastes

Par le drainage et la canalisation des écoulements d'eaux de ruissellement et des eaux retenues en excès dans les terres, ce réseau assure des fonctions d'intérêt général : maîtrise du risque d'inondation, préservation de la qualité écologique, gestion de la ressource en eau.

Son entretien « raisonné » incombe au propriétaire riverain, au droit de sa parcelle et jusqu'à la moitié du cours d'eau :

- L'entretien régulier (élagage de végétaux, retrait des embâcles importants) ne nécessite aucune formalité administrative.
- Si présence d'espèces protégées ou pour des interventions plus « lourdes » (élargissement, curage profond, remblaiement...) qui peuvent avoir des conséquences sur l'équilibre hydraulique, un dossier doit être déposé auprès de la DDTM de la Gironde.
- Si vous avez le moindre doute contactez la mairie ou le SIAEBVELG

Une gestion des eaux partenariale

La gestion du réseau des eaux pluviales fait l'objet d'une gestion partagée entre le SIAEBVELG, les collectivités, les acteurs associatifs et socio-professionnels ainsi que les propriétaires privés. Tous ont un rôle à jouer !

LE MOT DU MAIRE



« Je tiens à saluer le travail remarquable et la mobilisation sans faille des agents du SIAEBVELG et de la Ville de Lacanau lors des épisodes de montée des eaux et des tempêtes que nous avons connus en début d'année. Leur engagement et leur professionnalisme ont permis d'éviter des situations potentiellement dramatiques. Grâce à leur expertise et à leur action coordonnée, la gestion du risque d'inondation s'est déjà nettement améliorée dans plusieurs secteurs, notamment dans le quartier du bourg. »

Laurent PEYRONDET,
Président du SIAEBVELG

Une concertation sur les usages futurs du lac

La commune vient d'engager une étude partenariale (GIP Littoral, Syndicat de bassin versant SIAEBVELG) pour **mieux comprendre** à la fois les fragilités environnementales et patrimoniales de ce joyau canalais et la fréquentation lacustre actuelle, ses différents formes, temporalités et spatialités, et ces tendances à venir.

La réflexion porte également sur **les effets du changement climatique** en matière de gestion de l'eau et de biodiversité, comme d'attrait pour cette ressource précieuse. Ainsi, ces dernières semaines, des données « d'entrée » ont commencé à être collectées, aussi bien techniques (environnements, cartographies, qualité des eaux...), réglementaires, que celles liées aux usages et pratiques sur les différents sites lacustres : activités régulières, manifestations, mobilités, etc.

Cette phase de diagnostic va prochainement se poursuivre avec une **concertation participative** animée par les bureaux d'étude missionnés dans ce cadre, dans une philosophie de co-construction. Le diagnostic intègre notamment au cours de cette année des entretiens avec de – nombreux – acteurs du lac, mais aussi une participation des riverains et du public à travers des tables-rondes, une cartographie participative numérique permettant à chacun de localiser ses usages, besoins, idées pour le futur...

La finalité est l'élaboration d'un « plan-guide » qui définira une stratégie globale et les actions pour le lac et des secteurs ciblés, au regard des enjeux identifiés en termes de mobilités et d'accessibilités, de préservation des milieux, de sécurisation des usages, ou encore de protection et valorisation des paysages.

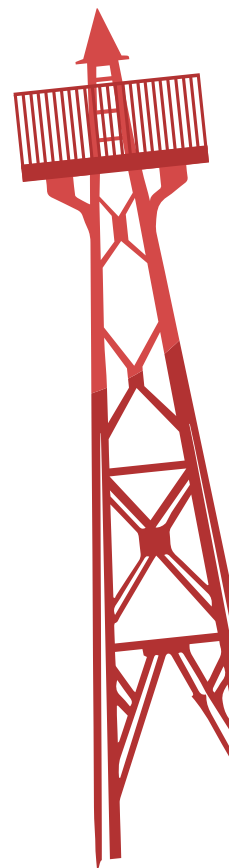



Érosion

UN HIVER PARTICULIÈREMENT ÉPROUVANT

Plaque d'aliôs à la plage nord

Les tempêtes hivernales ont généré des désordres importants sur les plages girondines et Lacanau n'échappe pas à la règle. Les dunes ont été creusées par les vagues, les accès aux plages ont été mis à mal par la houle et les déplacements de sable. Des plaques d'aliôs (sédiment) ont été découvertes par endroit.

Des travaux saisonniers durant un mois

Dès la mi-mars, l'ONF, mandaté par la Communauté de communes Médoc Atlantique, a réalisé - en lien avec la commune - **des travaux de désensablement, de reprofilage des accès aux plages et de réensablement** de certaines zones de plage fortement érodées par les tempêtes hivernales, pour une durée de 1 mois.

Pas de « reprofilage dunaire » : les travaux se limitaient à récupérer le sable qui s'est accumulé en haut des dunes, au pied des ganivelles et des « barrières sable », ou sur les chemins d'accès, pour le remettre là où il était : en bas de la dune et sur la plage.



Retrait du sable apporté par le vent durant l'hiver sur la promenade Lacaze

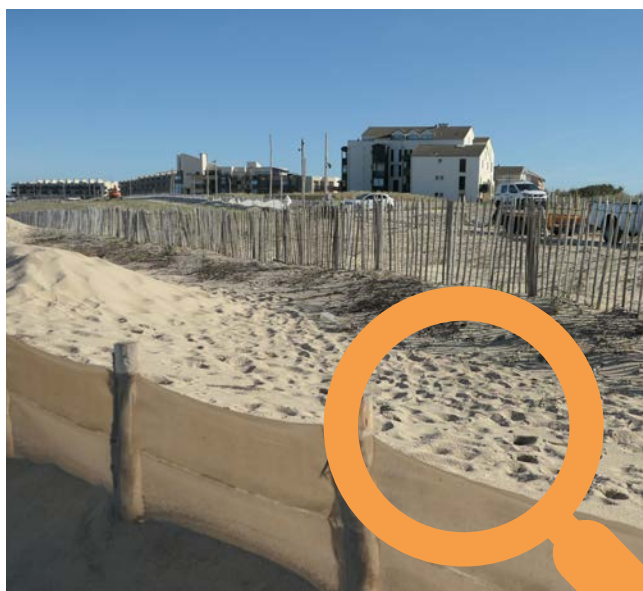

Phénomène éolien : Zoom sur la "barrière sable"

Testée au niveau de l'accès Bleu Marine, cette barrière installée à mi-dune **s'est révélée efficace**. Composée d'une toile microperforée, elle offre des capacités de retenue du sable plus importantes que les ganivelles. Le sable qui, malgré tout, passe au travers des mailles se dépose au pied, à l'arrière de l'équipement, à l'abri des vents dominants.

Au droit immédiat de cet équipement, en haut de la dune, peu de sable s'est déposé sur la promenade Lacaze, qui est pourtant un secteur propice à l'ensablement.

Plus au nord, au niveau des Océanides, la dune, reprofilée l'année dernière et couverte de branchages, s'est bien comportée avec très peu de déplacements de sable sur la promenade.

Etape 1 : désensabler

Les premiers travaux ont consisté à **désensabler les équipements de protection sur les dunes** (clôtures en ganivelles équipées de géotextiles, "Barrières sables"...) et les accès «ensevelis» du poste au sud au poste nord, en passant par la promenade Lacaze, la plage centrale et la Maison de la Glisse.

Etape 2 : reprofiler

Une fois le sable ramassé et stocké, des opérations de transport de sable, de reprofilage des accès aux plages et de la plage de repli ont été entrepris par l'entreprise Guintoli, mandatée par la Communauté de communes Médoc Atlantique dans le cadre de la stratégie locale, ainsi que des travaux localisés sur l'ouvrage de protection de la plage centrale. Les volumes de sable à déplacer induisaient l'emploi d'engins à haute capacité de chargement.

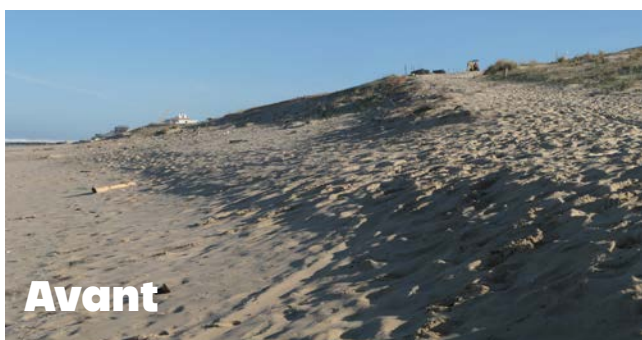
Accès plage Nord**Accès bleu marine****Accès plage Sud**

canueo

La navette des plages

ARRIVE À L'OcéAN DÈS LE 1^{ER} JUILLET !



NOUVEAU

Le lien **2**

Pensée pour répondre aux enjeux spécifiques de la période estivale, cette nouvelle offre de mobilité vise à faciliter les déplacements dans un contexte de forte fréquentation. Elle s'adresse à la fois aux Canalais qui pourront se déplacer facilement au quotidien, et aux visiteurs souhaitant profiter pleinement de la station sans contrainte.

Entièrement gratuite

Le choix de la gratuité s'inscrit dans une volonté simple et concrète : lever les freins à l'utilisation des transports. En supprimant l'achat de ticket auprès du chauffeur et l'attente associée, la navette devient un réflexe immédiat, plus fluide et plus attractif pour tous. Elle permet ainsi d'encourager son utilisation et de limiter les déplacements en voiture, notamment vers les plages.

Accessible à tous

Calée sur les horaires de surveillance de baignade, la navette circulera tout au long de la journée, sans interruption, permettant de rejoindre facilement les plages à tout moment, en toute simplicité et avec un passage fréquent.

La navette permettra également aux surfeurs, apprentis comme confirmés, de se reposer le temps du trajet grâce à son rack dédié (attention toutefois aux dimensions des planches, les grands formats ne sont pas admis).



En connexion avec les services existants

Exploitée par Keolis dans le cadre du marché conclu avec la Communauté de communes Médoc Atlantique, à l'issue d'un travail initié par la Ville de Lacanau, la navette effectuera tous les jours une boucle à haute fréquence reliant le futur pôle multimodal aux grands parkings nord et sud, tout en traversant le cœur de la station.

Des correspondances seront assurées avec la navette inter-quartiers « Le Lien 1 », en service depuis octobre dernier, ainsi qu'avec la ligne régionale 421, renforçant les connexions entre quartiers et communes environnantes.

Ce nouveau mode de transport s'inscrit pleinement dans la stratégie de mobilité durable et d'attractivité du territoire de la ville de Lacanau.

Pratique, accessible pour tous et plus respectueuse de l'environnement, la navette des plages « Le lien 2 » s'impose comme une solution idéale pour profiter pleinement de la station en période estivale !

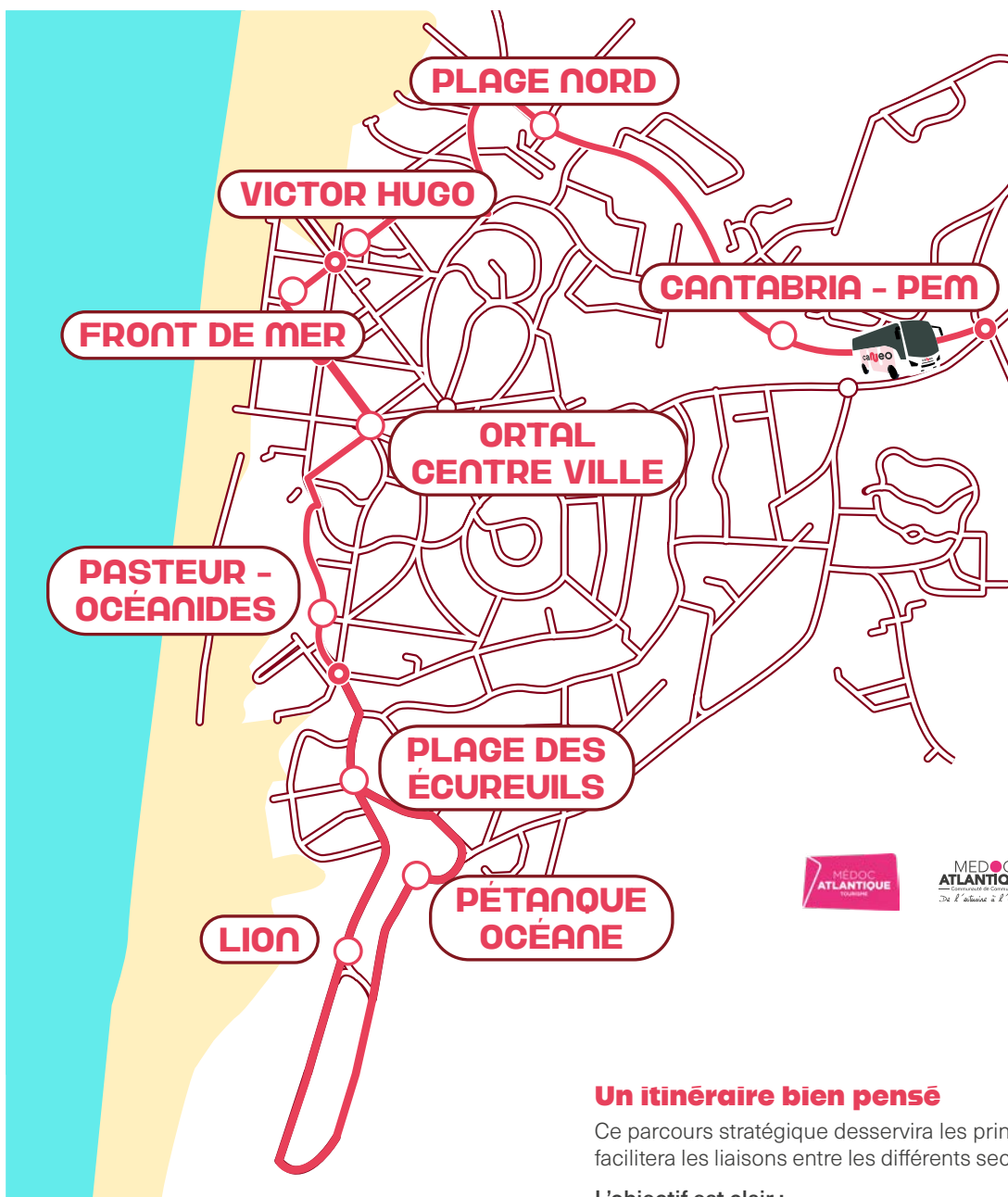

Un itinéraire bien pensé

Ce parcours stratégique desservira les principaux points d'intérêt et facilitera les liaisons entre les différents secteurs de Lacanau océan.

L'objectif est clair :

Faciliter les déplacements pour tous, limiter la congestion et proposer une alternative efficace à la voiture individuelle pour les trajets internes à la station.

En reliant directement les plages au cœur vibrant de la ville, à ses commerces et à ses espaces de vie, la navette « Le lien 2 » participe pleinement à la dynamique de transformation et de valorisation de la station.

SUIVEZ TOUTE L'ACTUALITÉ DES NAVETTES CANEO



Le site de la ville
lacanau.fr/caneo

Instagram
Caneo

Facebook
Caneo



Carnaval Primavera AU CŒUR DES COULISSES



À Lacanau, les préparatifs du carnaval Primavera battent leur plein. Quelques jours avant l'événement, prévu le samedi 25 avril, l'effervescence est palpable... En coulisses, nous rencontrons Frédéric NORDLUND, président de l'association Batucamar, qui orchestre avec énergie cette grande fête collective, lancée par le musicien et chanteur canalais, Stéphane DEHOS. Autour de lui, une cinquantaine d'adhérents s'activent, portés par la même passion du chant, de la musique et du partage.



« Dans les ateliers comme sur le terrain, chacun met la main à la pâte pour faire de ce rendez-vous un moment fédérateur. L'objectif est clair : réunir enfants, commerçants, associations et saisonniers autour d'une célébration conviviale qui marque la fin de l'hiver et célèbre le retour des beaux jours, la culture gasconne et océane, le carnaval, héritier des traditions liées aux cycles de la nature, se réinvente ici dans une version joyeuse et locale, où les déguisements et l'imaginaire sont à l'honneur. »

Frédéric NORDLUND,
Président de Batucamar

En effet, le programme se **construit main dans la main** avec de nombreux partenaires : la Ville de Lacanau, les associations, La Sorga, 123 Soleil, Lacanoc, Les Filles de l'O, le Lacanau Surf Club, la PEEP, le Spot Jeune et Step By Step, etc. Ainsi que les commerçants qui soutiennent par leurs dons l'organisation de cette manifestation.

En coulisses, Stella et Vanessa de l'association Step By Step peaufinent une chorégraphie carnavalesque. Avec enthousiasme, les enfants de l'école primaire, répètent également « Lacanau chante ce soir », une création du chanteur de La Moutchica qu'ils interpréteront avant le départ du défilé, accompagnés d'une fanfare et de percussions pour donner le ton.

Du côté de l'Escoure, les équipes de bénévoles préparent la bourse aux déguisements à l'Embellie, organisent les ateliers maquillage et coordonnent le grand goûter offert par les commerçants locaux. Tout est pensé pour accueillir des dizaines d'enfants dans **une ambiance chaleureuse et festive**.

Un peu plus loin, les chars sont en cours de fabrication. Sur le site d'Ecopark, avec l'aide précieuse de Davide, volontaires et passionnés finalisent trois structures décorées sur le thème de l'océan. Couleurs, matières, détails... chaque élément est soigneusement travaillé pour **émerveiller le public** le jour J. Une vieille caravane sert de navire, des draps récupérés dressent la voile et des décorations inspirées ornent la coque...

À 17h, le cortège a prévu de s'élancer de l'Escoure en direction de la Maison de la Glisse, **porté par une fanfare entraînante, des échassiers et les rythmes puissants des percussions de Batucamar**. Dans l'air flottera la fameuse chanson déjà apprise et reprise par de nombreux Canalais. Pour parfaire la fête, **une joyeuse bataille de pigments colorés** (Holi) viendra ponctuer le parcours promettant rires et émerveillement.



M. Carnaval accompagné des échassiers gascons défilent sur les allées Ortal.

Sur l'ensemble de la commune, les équipes et partenaires se mobilisent pour faire de cette journée un temps fort placé sous le signe du partage et de la convivialité. À travers le carnaval Primavera, Lacanau affirme ainsi son engagement en faveur d'animations fédératrices, valorisant l'implication des acteurs locaux et le lien intergénérationnel, au service du dynamisme et de l'attractivité du territoire.



La Sorga : un espace de vie

QUI RASSEMBLE ET AGIT

À Lacanau, La Sorga s'impose comme un véritable moteur de la vie locale. À travers une diversité d'actions, elle favorise les rencontres, soutient les initiatives citoyennes et accompagne les habitants à tous les âges de la vie. Tour d'horizon des temps forts et des services proposés.

Cultiver le lien... et les jardins

Le troc de plantes et de graines, le 26 avril au kiosque, invite à échanger et à partager autour du jardinage, d'une animation musicale et d'une collation.

Créer du lien entre les générations

Les récents ateliers avec le Relais Petite Enfance en sont une belle illustration. À travers des rencontres participatives pour confectionner des décorations de carnaval, enfants, parents et aînés ont pu créer et échanger. Ces initiatives, proposées tout au long de l'année, participent à **créer des passerelles entre les générations** et à **renforcer le lien social**. Dans cet esprit, des lotos ont aussi souvent lieu à l'EHPAD mêlant résidents et jeunes.



Donner la parole aux habitants

Une enquête participative est ouverte jusqu'à fin mai pour **mieux adapter les actions de La Sorga aux attentes des Canaulais**.



Agir pour une consommation responsable

Les ateliers Repair Café et Repair Vélo, le 2 mai, permettent de **réparer objets et vélos dans une démarche écologique et solidaire**.

Transmettre les histoires de vie

Avec Plumes de Mémoire, chacun peut écrire ou faire écrire son récit de vie, avec l'accompagnement de bénévoles.

Accompagner vers l'emploi

Le Job Café propose des **ateliers personnalisés pour préparer vos CV et vos entretiens**.

La Sorga est un lieu-ressource, un espace ouvert, solidaire et créatif, au service des Canaulais.

Jeunesse

DE MULTIPLES FAÇONS DE SE RENDRE UTILE

Les jeunes canaulais qui souhaitent trouver un job saisonnier pour financer leur étude ou démarrer dans la vie active ont plus d'une corde à jouer au printemps à Lacanau. Que ce soit dans les domaines du social, de l'artistique ou dans la protection des personnes, les occasions sont nombreuses de passer un été à la fois utile pour soi, pour les autres et socialement enrichissant. Petit tour d'horizon non exhaustif.

Envie d'encadrer des enfants ? La Fabrik t'accompagne !

La Fabrik propose régulièrement des formations baby sitting ; la prochaine aura lieu après les vacances d'avril. Le tiers-lieu des jeunes propose également d'**accompagner les adolescents dans leur parcours pour obtenir le Brevet d'Aptitudes aux Fonctions d'Animateur (BAFA)** : recherche de structure, recherche de stage, élaboration du dossier, etc.



Prévention : La Fabrik sur le terrain !

Pour répondre à la problématique des conduites à risques, qui se multiplient durant la saison estivale, La Fabrik sera une nouvelle fois sur le terrain cet été dans les rues de Lacanau Océan, en compagnie de l'Association Addictions France (ex-ANPAA).



Jeunes idées canaulaises : franchissez le pas !

Vous avez une idée d'entreprise, artisanale ou artistique mais vous hésitez à vous lancer ? **Franchissez le pas de La Fabrik**, les animateurs vous aideront à **passer du projet au concret**, avec à la clé une belle mise en avant dans les locaux de l'avenue Albert François !

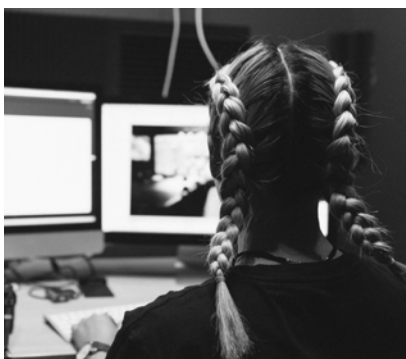

Forum de l'emploi : un incontournable pour la jeunesse

Cette année encore, le forum de l'emploi de fin février a réuni **près d'une trentaine d'employeurs** – dont la mairie de Lacanau – pour proposer des emplois permanents ou saisonniers. Ce cru 2026 a tenu ses promesses, avec **plus de 350 entretiens menés durant la matinée, et de nombreux recrutements pour la saison.**

La Fabrik a participé à ce rendez-vous afin de faciliter le dialogue entre recruteurs et candidats, favorisant ainsi des échanges directs, constructifs et personnalisés. Les animateurs jeunesse ont également expliqué aux jeunes qui le souhaitaient leurs droits et obligations, les conseils pour trouver un job : outils de recherche d'emploi, secteurs à privilégier, atouts à mettre en avant même sans d'expérience, etc.

Le tiers-lieu propose toute l'année **un accompagnement sur mesure pour les jeunes** (mineurs ou majeurs) en fonction de leurs besoins, pour la saison estivale ou tout au long de l'année : ateliers CV, lettre de motivation, simulations d'entretiens.

Un livret « Trouver un job pour les moins de 18 ans » est disponible à la structure, ainsi que l'accès à **de nombreuses offres d'emploi du territoire** dénichées grâce à la veille permanente sur les réseaux des partenaires de La Fabrik, dont les locaux La Sorga (qui organise les jobs café) ou l'association EGEE.

Son champ d'action dépasse d'ailleurs le seul cadre de l'emploi puisqu'elle peut aussi aider, grâce au partenariat avec la structure régionale « Info Jeunes », à la recherche de logement, la prévention, le droit, la santé (matériel de prévention mis à disposition pour les saisonniers).



Sauveteur aquatique

UN JOB QUI FAIT SENS

Depuis cet hiver, le site internet de la ville, qui héberge le recrutement du syndicat pour la surveillance des plages et lacs girondins, a reçu plus de 470 candidatures, les dossiers étant analysés par un agent de la commune partiellement détaché à la gestion de ce syndicat à vocation unique (SIVU) qui compte 14 communes adhérentes. Les journées de sélection physique ont eu lieu au printemps.

Des jeunes motivés par un « Job passion »

Le profil type du candidat est un jeune étudiant, sportif et pratiquant régulièrement la natation, venant de toute la région Nouvelle-Aquitaine ou même de plus loin.

Leur motivation principale : joindre les avantages d'un job saisonnier au bord de la mer avec une mission de service d'intérêt général, la surveillance des plages et le sauvetage de personnes en difficulté.

Un recrutement exigeant au coeur du printemps

Au programme : une course d'endurance pieds nus sur le sable, avant de « se jeter dans le grand bain », avec un aller-retour à la nage dans l'océan jusqu'à la bouée ancrée au-delà de « la barre », à plusieurs centaines de mètres du rivage, dans des vagues d'environ 1m50. Une expérience toujours marquante, qui demande adaptation aux conditions naturelles, mais pour laquelle les candidats, dans leur grande majorité bien entraînés, répondent présents.

Enfin, des exercices de mises en situation réelle sont organisés en équipe, au plus proche des conditions d'intervention, avec utilisation du matériel et mise en pratique des gestes de premiers secours sur une victime.

Une centaine de places sur les plages océanes canaulaises et alentour

Près de 200 candidatures concernaient les communes de Lacanau, Carcans, Hourtin et Naujac-sur-Mer. Il faut au final 108 sauveteurs pour assurer la surveillance sur ces quatre communes, la répartition dépendant du nombre de zones de baignade et de leurs périodes d'ouverture :

- 51 sauveteurs à Lacanau
- 27 sauveteurs à Carcans
- 22 sauveteurs à Hourtin
- 8 sauveteurs à Naujac-sur-Mer



Ouverture des postes de secours

La plage centrale est surveillée depuis le 25 Avril, les plages nord et sud le seront à partir du week-end de la Pentecote (23 Mai).

Toutes les dates et horaires de surveillance :



« Être sauveteur, c'est choisir un job d'été qui a du sens, au service de la sécurité de tous, dans un cadre exceptionnel au bord de l'océan. C'est aussi rejoindre une famille-jeune, dynamique et solidaire, où l'on partage des moments forts. Une expérience exigeante mais profondément humaine, que l'on n'oublie jamais. »

Hervé CAZENAVE,
Adjoint au maire délégué au littoral, au cadre de vie et aux services techniques
Vice-président du SIVU



Réunis le samedi 18 avril pour une journée de sélection sur la plage Nord, ils ont été accueillis et encadrés par des anciens sauveteurs de Lacanau ou les chefs de poste qui les ont répartis en sous-groupes en fonction des souhaits de commune. Le recrutement pour les postes en lacs aura lieu le samedi 23 mai à Carcans Maubuisson.

AXEL FERRIERE

COIFFEUR BARBIER

Originaire de Lacanau, c'est avec une grande joie que j'ouvre mon salon de coiffure dans ma ville natale.

Un immense merci à tous ceux qui m'ont soutenu et me soutiendront tout au long de cette belle aventure.

J'ai hâte de vous accueillir très bientôt !

Nouveau dans votre salon : séances UV, venez tester !



05 24 59 82 72

Du Mardi au Samedi
de 9h à 14h et de 16h à 18h

RDV sur **PLANITY**

12 BIS RUE CAUPOS - 33680 LACANAU

AGENCE ATLANTIQUE DÉPANNAGE

Ludovic MOREAUD
ARTISAN DÉPANNEUR

05 56 58 57 58



TOUTES
MARQUES

- TÉLÉVISION
- ANTENNES TERRESTRES ET SATELLITES
- ÉLECTRICITÉ GÉNÉRALE
- ÉLECTRO-MÉNAGER (LAVAGE-FROID-CUISSON)



9 bis allée Jeanton 33680 LACANAU
www.atlantique-depannage.fr



Ossature bois
Couverture
Bardage
Terrasse
Charpente
Mezzanine

lacanaucharpente@gmail.com

www.lacanaucharpente.com

[f](https://www.facebook.com/lacanaucharpente) [i](https://www.instagram.com/lacanaucharpente) Lacanau Charpente

CHAUFFAGE • PLOMBERIE • GAZ • SOLAIRE • PAC



Ets LAGOFUN



☎ 05 56 03 54 46

1 rue de la Petite Lande
ZA de La Meule
33680 LACANAU

✉ ets.lagofun@free.fr

SERVICE RECUP'33

Vide
Maison
Box
Garage

Débarrasse GRATUITEMENT Fer & Métaux

Voiture
Moto
Utilitaire
Tracteur
etc...

Tél: 06.12.39.39.06

33680 LE PORGE

service.recup33@orange.fr

www.service-recup33.fr

NOUVEAU À LACANAU



BOUCHERIE CHARCUTERIE TRAITEUR

3 PLACE DE LA GAITÉ - 33680 LACANAU

☎ 05 56 82 70 18



L'Ardilouse, PLUS QUE JAMAIS COMPLEXE DE BALLES !

Le pôle situé au cœur de la pinède bénéficie régulièrement de travaux d'améliorations afin de le maintenir comme un des sites de référence dans son domaine sur le sud Médoc.

Quatre courts couverts en Classic Clay

Après une rénovation partielle de la couverture du bâtiment il y a deux ans, les quatre courts intérieurs ont connu **une réfection complète de leurs sols** (compter 30 000€ par court). C'est donc reparti pour une douzaine d'années de jeux, sets et matchs ; durée de vie moyenne de cette « moquette sablée ».

Le Classic Clay est un type de sol recherché par les joueurs car très proche de l'amorti et la glisse de la terre battue, sans les difficultés d'entretien de cette dernière. Les trois animateurs du service sport veille au maintien homogène de la couche de silice et la visibilité des lignes blanches. Le pôle de l'ardilouse compte également six courts extérieurs en quick.

L'engouement du padel tennis

Le padel, c'est du tennis en plus accessible, sur un terrain plus petit et où l'on peut jouer les murs. C'est donc l'assurance de prendre du plaisir rapidement, à 2 contre 2.

Lacanau est une des rares communes du sud Médoc à proposer deux terrains de padel municipaux en extérieur. Les tarifs y sont accessibles (32€/90 minutes) pour permettre la pratique du plus grand nombre. L'engouement est tel qu'en été, **les cours sont pleins tous les jours du matin au soir**. La création de terrains de padel supplémentaires - et couverts pour jouer toute l'année - est donc en réflexion pour **mieux répondre à la demande**.



Comment réserver ?

L'équipe d'encadrement de l'Ardilouse est **présente tous les jours pour vous accueillir**, avec des horaires augmentés en juillet -août de 8h à 22h. Prévoir de réserver 48h à l'avance.

De nombreux avantages fidélités sont proposés :

- Carte fidélité 5 ou 10 séances.
- Multipass pour accéder à tous les pratiques (tennis, squash, padel)
- Prêt du matériel (raquette et balles) à la demande.
- Les adhérents au club SSLO Tennis ne paient pas les séances des cours de tennis.

Téléphone : 05.56.26.38.06



La vaste « beach zone » accueille régulièrement plusieurs clubs pour pratiquer le beach hand, le beach volley et le beach tennis.

Un lieu de vie sportive

Les pratiquants apprécient de pouvoir se réhydrater au club house, équipé depuis quelques mois de deux tables de tennis de table. **L'affluence est importante** durant les tournois organisés par l'association de tennis : tournoi interne homologué, open de tennis en été, tournois multichance...

Le Pôle de l'Ardilouse dispose d'agès sportifs en extérieur ouverts à tous, il accueille aussi des cours de pilates deux soirs par semaine...et même des séances de bridge hebdomadaire ! Ce lieu de vie largement orienté pour le tennis et ses disciplines associées joue pleinement l'ouverture de jeu(x) !

Les Travaux

À LACANAU

Réseaux aériens, éclairage public : plusieurs chantiers hivernaux

Plusieurs opérations d'amélioration du cadre de vie ont eu lieu au cours de ces derniers mois. La rue de Verdun a vu ses candélabres en béton être déposés et remplacés par de nouveaux supports équipés de lanternes LED, plus performantes et sécurisées. La chaussée et les trottoirs ont également été rénovés en vue d'un stationnement plus harmonieux.

Du côté de la route de Carcans, de la résidence Het Club, les réseaux aériens ont été mis en souterrain, ce qui améliore l'environnement visuel et renforce la fiabilité du réseau vis-à-vis des aléas climatiques.

Ces opérations de dépose des câbles et de rénovation de l'éclairage public à Lacanau Océan ont été engagées au printemps, dans les rues Lagueyte, Poincarré et l'impasse Gambetta, ainsi que dans la rue Marthiens. Cette dernière va bénéficier également d'une rénovation complète de sa voirie, ce qui favorisera au terme des travaux une circulation et un stationnement apaisés. Ces travaux, réalisés en deux phases séparées par une trêve estivale, bénéficient du soutien financier du Syndicat d'électrification du Médoc et du gestionnaire de réseau électrique ENEDIS.



Rue Marthiens

Image de synthèse présentant le projet

Assainissement avenue de la Côte d'Argent, rue de Cantelaude et allée de Jeanton

Le chantier d'assainissement entrepris durant l'hiver a rencontré quelques difficultés suite à l'inondation partielle du secteur. Une fois la situation redevenue normale, les travaux ont pu reprendre et les centaines de mètres de conduites ont pu être connectés à l'équipement de relevage des eaux de Talaris, améliorant ainsi le réseau d'assainissement de ce quartier de Lacanau Ville.

Travaux du Moutchic : course contre la montre avant l'été

Les travaux réalisés dans le cadre du plan plage du Moutchic, en lien avec la CdC Médoc Atlantique, ont été un peu perturbés lors des fortes intempéries de l'hiver. Ils avancent désormais à grands pas sur la section méridionale de l'avenue de la Plage : les travaux de terrassement sont achevés et l'on voit se dessiner les divers espaces publics : aires de stationnement, piste cyclable... Le profil de la chaussée a été revu afin d'inciter à une circulation apaisée des véhicules dans les deux sens, pour une meilleure sécurité des piétons et des cyclistes, nombreux dès l'arrivée des beaux jours.

Cet important chantier connaîtra une pause durant l'été afin de permettre à tous de profiter du plan d'eau, gage d'une saison réussie pour les commerçants.



Des plantations d'arbres ont été réalisées au début du printemps.

Prolongement de la liaison douce

A partir de mi-avril et pour une durée de deux mois, la liaison douce va être prolongée de plusieurs centaines de mètres le long du boulevard de Pech Lèbre, zone fréquentée par les cyclistes de plus en plus circulant aux abords du lac, en provenance de la Marina de Talaris, de Pitrot ou de plus loin.



Le coût du chantier est de 410 000 €

Image de synthèse présentant le projet

On roule moins vite près des Baignasses

Un peu plus haut sur l'allée de la plage, au niveau des Baignasses, un plateau surélevé a été réalisé afin de réduire la vitesse des voitures et de permettre une traversée plus sûre des cyclistes et piétons entre cet hameau et la piste cyclable reliant Lacanau Ville, Pitrot et le Moutchic. Cet aménagement en amont du Moutchic contribue à ralentir les flux avant d'arriver sur cette zone très fréquentée l'été.



Économie & Nouveautés

À LACANAU



Nouvelle étude notariale à l'Océan

Fort de l'expérience de 13 années dans le notariat et originaire du Médoc, Maître Barbara BLANC est particulièrement heureuse d'ouvrir son étude à Lacanau Océan pour vous accompagner dans les étapes clés de votre vie.

Officier public de proximité, sécurisation de vos projets juridiques et familiaux, concrétisation de vos projets immobilier, ou anticipation successorale, l'office vous accueille 1 rue Léon Dominique à Lacanau Océan du mardi au vendredi de 8h30 à 18h.

06 11 32 10 30 / barbara.blanc@33029.notaires.fr
1 rue Léon Dominique



Atelier Alios Architectes

Installés chez À l'Ouest Coworking, Pauline et Jérôme proposent un accompagnement architectural sur-mesure : rénovations ou constructions, pour les particuliers et les professionnels.

Animés par le goût du détail et la volonté de concevoir des espaces durables, ils accompagnent chaque projet de la première esquisse jusqu'à la réception des travaux, avec une approche sensible et ancrée dans le territoire.

Pauline Métral - 07 66 21 80 51 - pauline@atelieralios.fr

Jérôme Marié - 06 51 67 47 63 - jerome@atelieralios.fr

1, rue Edmond About - Lacanau / www.atelieralios.fr



FLF Woman Crew, communauté sportive 100% féminine et outdoor

Que vous soyez sportive ou pantouflarde, enceinte, jeune maman, jeune ou moins jeune, le FLF propose du sport

mieux-être adapté à toutes pour que chacune y trouve de quoi bouger avec plaisir. L'objectif : rendre le mouvement accessible à toutes, physiquement, mentalement et financièrement, dans un cadre bienveillant. Pratiques proposées : renforcement musculaire, gym douce, mobilité fonctionnelle, circuit training et cardio run en plein air et à l'année. Le tout encadré par Justine, coach sportive diplômée.

Rejoins le Crew sans engagement, avec une séance offerte, en te rendant dès maintenant sur www.flfwomancrew.fr



Saigon Kaffe

Inspiré de la cuisine de marché au Vietnam, Saigon Kaffe se veut un lieu de partage et de découverte culinaire, dans un cadre contemporain et convivial.

La carte met à l'honneur les grands classiques tels que le porc caramélisé, bánh mì et les bo bun, préparés avec des produits frais. Le concept allie qualité, rapidité et simplicité, sur place ou à emporter. Ouvert de Mars à décembre, horaire variable selon saison.

06 76 20 32 91 / 3 rue Jules Ferry - Lacanau Océan
www.saigonkaffe.fr



Psychologue clinicienne

Elise BORDELAIS, psychologue clinicienne, psychothérapeute, reçoit sur rendez-vous au sein de son cabinet.

Spécialisée en psychopathologie, dans le champ de l'enfance et l'adolescence, l'adulte, les thérapies familiales, mais également psychotraumatisme, victimologie, elle propose une prise en charge courte ou longue durée, avec pour objectif la compréhension, l'écoute neutre et bienveillante centrée sur la personne.

06 66 93 43 22 / 7 rue Jean Michel, cabinet Heal.LO



Benjamin IFFLY, Kinésologue à Lacanau

Benjamin Iffly accompagne en tant que kinésologue les personnes qui ressentent le besoin de retrouver un mieux-être, que ce soit physiquement ou émotionnellement grâce à la méthode « Touch for health » (« Santé par le toucher ») méthode douce issue de la chiropraxie et de la médecine chinoise.

Pour en savoir plus, vous pouvez visiter son site : www.benjamin-iffly.fr



À L'Ouest Coworking, un espace de travail près de l'océan

En vacances ou en résidence secondaire à Lacanau Océan, il est parfois nécessaire de pouvoir travailler dans de bonnes conditions, même loin de chez soi. À L'Ouest Coworking, situé à Lacanau Ville, propose un espace confortable, calme et entièrement équipé : open space, bureaux privatifs, salle de réunion... tout est pensé pour allier travail et sérénité. Après validation de l'adhésion, chacun peut choisir la formule la plus adaptée à ses besoins (demi-journée, journée, abonnement...) et réserver simplement son espace de travail en ligne.

Choisir A L'Ouest Coworking, c'est aussi profiter d'un lieu convivial, ouvert 7j/7 et 24h/24, idéal pour rencontrer d'autres actifs, échanger ou simplement faire une pause autour d'un bon café ou thé. Artistes, photographes et créateurs de passage : l'espace est également ouvert aux expositions, pour offrir une nouvelle visibilité aux œuvres.

GARAGE DOMINIQUE LABAT

MÉCANIQUE - CARROSSERIE

Dépannage

RÉPARATIONS - TOUTES MARQUES

24h/24

05 56 03 50 40 - relaisdelacanau@wanadoo.fr - garage-labat.com
18 av. de Bordeaux - 33680 LACANAU VILLE



Immo de France Aquitaine

Syndic - Transaction - et maintenant Location Saisonnière

Qui sommes-nous ?

Immo de France Aquitaine est une agence immobilière historiquement implantée au Bouscat, experte des métiers de syndic de copropriété, transaction, gestion et location. Présents depuis plusieurs années sur Lacanau, nous accompagnons déjà de nombreuses résidences du secteur. Notre présence locale s'est renforcée grâce à l'arrivée de Sophie Daniel, conseillère en transaction et canaulaise experte du marché local. La récente ouverture de notre agence à Lacanau vise à répondre encore plus efficacement aux attentes de nos clients et nous situer au plus près des besoins du territoire.



Syndic

Déjà syndic de plusieurs résidences de Lacanau — notamment **Domaine du Golf**, **Bleu Marine bâtiment D** et **Marina de Talaris** — nous assurons une gestion rigoureuse, transparente et réactive de chaque copropriété.

Notre mission : veiller à l'entretien, à la pérennité et à la valorisation des résidences, tout en accompagnant les copropriétaires au quotidien. Grâce à notre implantation locale, nous allons au-delà d'un syndic classique, en offrant un véritable relais sur les questions de valorisation patrimoniale ou de projet immobilier.

Transaction

La transaction est assurée par **Sophie Daniel**, conseillère installée à Lacanau, qui connaît parfaitement le marché local et ses spécificités. Qu'il s'agisse de vendre, acheter ou faire estimer un bien, Sophie accompagne chaque projet avec proximité, professionnalisme et une réelle connaissance des résidences et des quartiers du secteur.

Sa présence sur place garantit un suivi réactif et un accompagnement personnalisé.



Location saisonnière

Afin de répondre aux nombreuses demandes de nos copropriétaires et à l'évolution du marché, nous lançons un service complet de location saisonnière, disponible **toute l'année**.

Nous avons constaté que la demande dépasse largement la seule période estivale : propriétaires comme visiteurs recherchent aujourd'hui un accompagnement fiable, flexible et de proximité.

Notre agence canaulaise permettra un suivi sur mesure : gestion des réservations, accueil, entretien, supervision et mise en valeur du bien.

Un service pensé pour le territoire, réalisé par des Canalais, au plus près des logements et des vacanciers



Les atouts de notre service saisonnier

- Service disponible toute l'année
- Gestion complète du bien
- Conciergerie locale
- Disponibilité 7j/7
- Accompagnement personnalisé
- Réseau premium



Agence située 13 av du Maréchal des
Logis Garnung 33680 LACANAU
05 57 40 21 21. 06.15.48.89.32

Brèves MUNICIPALES



Conseils municipaux

Les prochains Conseils municipaux se tiendront le **mercredi 27 mai et mercredi 1er juillet à 19h en Salle Simone Veil à l'Hôtel de Ville**. Ces séances sont ouvertes à tous.



Vos Ludo-médiathèque harmonisent leurs horaires pour mieux vous accueillir

Ouvertes toute l'année, elles proposent une vaste offre de culture et de jeux pour tous, encadrées par nos agents municipaux dédiés.

MERCREDI	10h-13h	14h30-18h30
JEUDI	-	14h30-18h30
 VENDREDI	-	14h30-18h30
SAMEDI	10h-13h	14h30-18h30

Musée de la Mémoire Canaulaise

Le Musée de la mémoire canaulaise est **ouvert toute l'année, le vendredi de 16h à 18h**.

77, Avenue de la Libération / 05 56 03 21 01 / Lacanau Ville.

Don de sang

Prenez rendez-vous et faites circuler l'information !

La prochaine collecte de sang aura lieu **le vendredi 19 juin 2026 de 15h à 19h** à la salle des fêtes (Ville).



Permanences du Maire

Laurent PEYRONDET tient des **permanences ouvertes** (sans rendez-vous) en mairie une matinée par mois à partir de 8h30 en alternance entre Lacanau Ville (Hôtel de Ville) et Lacanau Océan (Villa Plaisance).

La prochaine permanence :

- ➔ **Vendredi 29 mai à l'Hôtel de Ville ;**
- ➔ **Samedi 27 juin à la Villa Plaisance ;**

Les horaires et lieu sont susceptibles d'évoluer, suivez l'agenda canalais sur notre site lacanau.fr

Journée Défense et Citoyenneté : pensez au recensement, c'est obligatoire...

En France, chaque jeune doit se faire recenser dans un délai de 3 mois passé ses 16 ans.

Le recensement est obligatoire pour pouvoir participer à la Journée Défense et Citoyenneté (JDC).



La démarche s'effectue auprès de la mairie :

- en se déplaçant,
- en ligne sur **service-public.fr** (si la mairie le propose).

Le recensement concerne **tous les jeunes, filles et garçons**, et peut être régularisé jusqu'à 25 ans.

Documents nécessaires :

- carte d'identité ou passeport en cours de validité,
- livret de famille où figure le jeune.

Rose Médoc vous accueille au Pôle de l'Aiguillonne

L'association "Rose Médoc" accompagne les personnes impactées par un cancer de l'annonce du diagnostic jusqu'à la fin des traitements pour les aider à vivre mieux avec la maladie.



Ces rencontres collectives entre patientes s'adressent aux femmes touchées par la maladie.

Rose Café (temps convivial) chaque 3^e mardi du mois de 14h à 16h (19 mai et 16 juin).

Informations : 06 80 40 23 76 / contact@rosemedoc.fr



JARDINERIE & PAYSAGISTE



Les Jardins
d'Alexandre

**ZA de la Meule
Lacanau Ville**

05 57 17 50 81
www.jardinerie-lacanau.fr 



Les Menus Services
LA CONFIANCE À DOMICILE

SI SERVICES à LA PERSONNE

CRÉDIT D'IMPÔT SUR LA PART SERVICE
Exemple : vous payez 14,35 € TTC, vous déduisez 50% de 8,20 (soit 4,10), reste à votre charge 10,25 €
*Voir conditions en magasin.

N°1 du portage de repas à domicile

Les repas sont personnalisés, équilibrés et variés et établis par une diététicienne en prenant soin de correspondre aux régimes alimentaires (repas normaux, sans sel, pour diabétique, diabétique sans sel, mixés lisses) et possibilité d'adapter à d'autres particularités en nous consultant :

Agence du Bassin d'Arcachon
13, rue de l'Escouarte 33980 AUDENGE
05 56 82 28 92
arcachon@les-menus-services.com

Nous livrons l'ensemble du Bassin d'Arcachon et le Val de l'Eyre ainsi que d'autres communes plus excentrées comme Carcans - Lacanau Saumos - Le Porge, Le Temple...

ELAG  **Élagage
Abattage
Dessouchage**

conseil 33

Assure la pérennité de vos arbres

ENTRETIEN D'ARBRES
Taille de réduction raisonnée
Taille de mise en sécurité
Taille douce
Taille d'éclaircie
Taille sanitaire

ABATTAGES
Abattage par démontage
Abattage par rétention
Abattage par levage
Abattage directionnel

Faites appel à nos professionnels à l'écoute de nos clients - Devis rapide et gratuit

06 72 11 90 35 • 05 56 26 64 47
contact@elagconseil33.com
www.elagconseil33.fr

QualiPaysage E142

49 av. de la libération • Lacanau ville

PARLEZ-VOUS

Gascon ?



ORIGINE OCCITANE DES NOMS GASCONS

Lacatau est située dans le tiers Sud de la France dont la langue d'origine est l'occitan. Le parler gascon s'inscrit dans cette zone des parlers occitans et se retrouve dans un certain nombre de mots d'usage locaux.

Les noms et les mots gascons sont partout sur la commune, souvent déformés ou mal prononcés. Ils sont dans les villages, les lieux-dits, les crastes, les dunes, les lédés, les commerces et les noms de famille.

Les commerces et noms de maison

Lou peraqué de l'occitan gascon lo perraquet (prononcé lou pérraqué) jusqu'aux années 1960, c'était l'homme qui passait une fois par an avec sa charrette ou sa camionnette pour récupérer les « perrecs » (chiffons)

Lou poutou, écriture phonétique de l'occitan lo poton (pr. Lou poutou) signifie le bisou. Une maison de Lacatau porte ce nom.

Lous coucuts, de l'occitan Los cocuts (pr. coucutss) signifie les coucous. Une maison de Lacatau porte ce nom.

J'aime la Nature propre : une mobilisation citoyenne exemplaire

À l'occasion de l'opération nationale « J'aime la Nature propre », organisée le samedi 7 mars à Lacatau, une cinquantaine de bénévoles se sont mobilisés pour **nettoyer plusieurs sites de la commune**. Une initiative largement saluée, malgré **un volume de déchets collectés particulièrement important**.

Dès le début de la matinée, les participants se sont retrouvés à la Maison de la Chasse et de la Nature de Lacatau, à l'initiative de l'ACCA locale présidée par Corinne FRITSCH. Menée en partenariat avec les associations de chasseurs de Carcans et Hourtin et soutenue par de nombreux habitants, **cette action citoyenne a su fédérer largement**.

Munis de gilets de sécurité, de gants et de bottes, ces bénévoles engagés ont sillonné les chemins forestiers, les abords de routes et les fossés afin de ramasser les déchets abandonnés. Dans **une ambiance à la fois conviviale et déterminée**, chacun a contribué à la préservation des paysages. Une démarche qui s'inscrit pleinement dans une écologie positive et participative.



Le bilan reste toutefois préoccupant. En quelques heures seulement, **près de 30 m³ de déchets ont été collectés**. Cela représentait l'entièreté de la benne gracieusement mise à disposition cette année encore par la société Azura. Un chiffre record, **révéléateur de l'ampleur des dépôts sauvages sur le territoire**.

Un chic de devisada (un peu de conversation)

- **La prima** (pr. primo ou primavèra), c'est le printemps.

- **L'irongleta es revinguda** (pr. l'irounglète és rébingude), l'hirondelle est revenue.

- **Lo cocut canta cada matin** (pr. lou coucut cante cade mati), le coucou chante tous les matins.

- **Las flors son de totas colors** (pr. las flous soun dé toutess coulouss), les fleurs sont de toutes les couleurs.

- **Las abelhas se desvelhen e las serps tanben** (pr. las abéillèss sé désbéilleun et las sèrps tabé), les abeilles se réveillent et les serpents aussi.

Retrouvez le groupe **Lacan'òc** tous les jeudis à partir de **18 heures au Pôle de l'Aiguillonne**.



Portrait

DE CANAULAIS



La Ville de Lacanau tenait à rendre hommage à une personnalité canalaïse, disparue le 16 mars dernier à l'âge de 89 ans.

Jean-Pierre MÉNARD faisait partie de ces personnalités qui marquent durablement une association. **Dès son arrivée au début des années 2000**, il se distingue par sa maîtrise du verbe et sa capacité à **défendre ses idées**. Lors de la première assemblée générale, il s'impose déjà comme une voix singulière, à la fois exigeante et engagée.

Amoureux des mots, il s'investit pleinement dans la rédaction du **magazine Vivre à Lacanau Océan**, dont pas moins de 30 numéros verront le jour durant sa présidence (de 2000 à 2008). Un travail de fond, mené avec rigueur, qui témoigne de son attachement à la vie locale et à la transmission des idées, lors d'une époque où l'APLLO était force de proposition.

Pendant 8 années, Jean-Pierre porte l'association avec détermination, aux côtés du bureau et du conseil d'administration. Son mandat est jalonné d'actions marquantes. L'**APLLO** participe notamment à l'organisation des festivités du Centenaire de Lacanau Océan (1906-2006). À l'occasion du 25^e anniversaire de l'association (1980-2005), une souscription publique a également permis de financer la réalisation et l'installation de la statue du « Matelot », symbole fort de mémoire, détruite au début de la Seconde Guerre mondiale.

Jean-Pierre MÉNARD

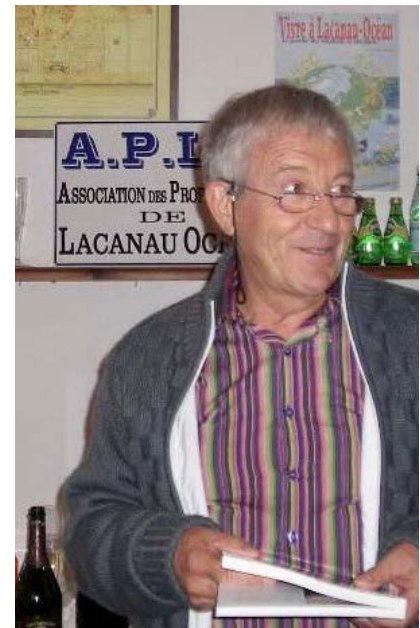

Derrière ce président, il y avait aussi l'homme, profondément attaché à Lacanau, où il s'était installé avec son épouse Monique. Animé par le désir de **contribuer à l'intérêt général**, il avait envisagé un engagement au sein de la vie municipale, avec la volonté d'agir concrètement pour **améliorer le quotidien des habitants**.

Homme de convictions, parfois exigeant, toujours sincère, il laisse l'image d'un dirigeant dévoué et d'un esprit libre, attaché au dialogue et au collectif.

Dans son dernier éditorial, publié en 2008 à l'issue de son mandat, il formulait un vœu qui résonne encore aujourd'hui :

« Puissent toutes ces femmes et ces hommes légitimés par le suffrage universel prendre en compte et en permanence les espoirs, les attentes et les besoins de leurs électeurs. Puissent-ils en permanence rester à l'écoute de la population et des associations locales afin de les associer à leurs projets. Qu'ils n'oublient jamais que la commune n'est pas une "communauté réduite aux aquets" mais bien au contraire l'agrégation épanouie de concitoyens riches de leur diversité. »

Des mots qui, 18 ans plus tard, conservent toute leur force et leur actualité. **Aujourd'hui, nous saluons tous la mémoire d'un homme engagé, dont l'héritage reste encre dans la vie des canalais.**

Et si Jean-Pierre MÉNARD nous a quittés, son esprit, lui, reste bien présent.

Les tribunes

DE LA VILLE



Tribune Groupe Vivons Lacanau

Un nouveau mandat et toujours la même passion pour Lacanau

À l'issue des élections municipales de mars 2026, vous avez été nombreux à vous exprimer et à renouveler votre confiance à notre équipe et au projet que nous portons pour Lacanau. Nous souhaitons vous adresser un remerciement sincère et chaleureux pour cette confiance.

Ce choix démocratique se traduit aujourd'hui par une majorité municipale élargie : le groupe Vivons Lacanau compte désormais 26 élus, contre 20 lors du précédent mandat. Ce résultat traduit une adhésion à une vision partagée de l'avenir de notre commune, mais aussi une attente forte : celle de continuer à agir concrètement, avec sérieux et proximité.

Dès le début de ce nouveau mandat, nous sommes pleinement mobilisés. Notre engagement reste le même : être à vos côtés, à l'écoute, attentifs aux réalités du quotidien comme aux projets d'avenir. Lacanau est une commune vivante, riche de ses habitants, de ses associations et de ses acteurs économiques, et c'est ensemble que nous la faisons avancer.

Être plus nombreux au sein de la majorité, c'est renforcer notre présence sur le terrain, mieux partager les responsabilités et être encore plus disponibles. C'est aussi pouvoir croiser les regards, les expériences et les idées pour construire des réponses adaptées aux besoins de chacun.

Les défis sont là : logement, mobilités, transition écologique, qualité de vie, attractivité économique et touristique, sécurité. Nous les abordons avec pragmatisme et détermination et dans un esprit de dialogue : chaque décision s'inscrit dans une volonté simple : préserver ce que nous aimons à Lacanau tout en préparant son avenir.

Dans cette dynamique, les projets concrets avancent déjà. Dès ce début de mandat et à l'approche de la saison estivale, les Canaulais pourront constater la réalisation de nouvelles voies douces, comme celle de Pech Lèbre, des pistes cyclables renforçant les liaisons entre les quartiers, ainsi que des rénovations de voirie. Ils pourront également redécouvrir la plage du Moutchic et les aménagements neufs issus de la première phase des travaux du plan plage. Autant d'avancées visibles qui s'accompagnent d'une programmation riche en événements culturels et sportifs. Preuve que la commune avance dans le bon sens : après le lancement du "lien 1" à l'automne, la navette océane "lien 2" sera mise en service avec la saison, afin de désengorger la ville océane et proposer une nouvelle solution de mobilité partagée, pratique et accessible à tous.

Nous savons pouvoir compter sur l'engagement des agents de la commune, les acteurs locaux, associatifs et économiques, qui contribuent chaque jour à faire vivre notre commune. Leur énergie et leur implication sont précieuses.

Avec vous, pour vous, le groupe Vivons Lacanau entame ce nouveau mandat avec enthousiasme, responsabilité et toujours la même passion pour Lacanau.

Les élus de la majorité municipale

Tribune Groupe Lacanau demain

Merci à tous les Canaulais, et Canaulaises qui ont choisi Lacanau Demain. Durant cette mandature, nous assumerons notre rôle d'opposition constructive : soutenir les propositions pertinentes, et rester vigilants face à celles contraires à nos convictions. Informer et éclairer le contribuable fera partie de nos engagements.

Dans les commissions, nous appelons à de vrais travaux et à des échanges constructifs, et non à de simples réunions d'information. Nous y participerons avec un esprit proactif et une recherche d'efficacité. L'amélioration du cadre de vie, dans une transition écologique réelle, ainsi que le respect de l'équité restent nos marqueurs.

Le budget présenté affiche des ambitions de développement durable et de démocratie participative. Nous serons attentifs à leur traduction concrète dans le fléchage des investissements et la gestion des ressources. Enfin, nous souhaitons que les conseils de quartier disposent de réels moyens d'action, dans une organisation territoriale plus proche des habitants.

Benoît BERQUE et Hasnaâ ANISS

Tribune Groupe Lacanau Naturellement

Merci aux électeurs pour leur confiance. Nous soutiendrons les projets utiles aux habitants tout en surveillant rigoureusement le budget et l'endettement de la ville afin d'éviter toute dérive. Nous défendrons des initiatives comme les logements sociaux, la mutuelle municipale, le pouvoir d'achat restera une priorité. Enfin, nous serons très vigilants sur la gestion de la SPL, notamment concernant le camping, les résidents et l'emploi local, ainsi que l'accès aux services publics, l'accessibilité PMR. Je reste à votre écoute.

Cyril CHARPENTIER-REGLAT

SURFEZ SUR L'IMMO

L'ACTUALITÉ IMMOBILIÈRE DE LACANAU

MARCHÉ CANAULAIS

LA DYNAMIQUE SE CONFIRME-T-ELLE AU 1ER TRIMESTRE ?

La dynamique observée au second semestre 2025 semble se confirmer au premier trimestre 2026. Le marché canaulais reste actif, avec des acquéreurs présents et des ventes qui se maintiennent, soutenues notamment par la baisse progressive des taux bancaires observée jusqu'au mois de mars.

BAROMÈTRE TAUX DE CRÉDIT IMMOBILIER

3,00%
sur
15 ANS

3,05%
sur
20 ANS

3,10%
sur
25 ANS

*taux hors assurance

source: vousfinancer.com

L'ASTUCE IMMO

LE VIAGER, UNE AUTRE FAÇON DE VALORISER SON BIEN

Suite à plusieurs demandes de clients en 2025, nous avons constaté un intérêt pour des solutions permettant de conserver son logement tout en améliorant son confort de vie.

Dans certains cas, le viager peut représenter une alternative intéressante. Cette solution permet de continuer à vivre dans son bien tout en percevant un capital ou une rente, afin de compléter ses revenus et vivre plus sereinement.

Pour les clients qui souhaitent se renseigner sur ce dispositif, nous avons choisi de nous associer à un partenaire spécialisé et certifié dans le domaine du viager, afin de proposer un accompagnement sérieux, sécurisé et sur mesure.

NOS PARTENAIRES

APRÈS LA PÉTANQUE ET LE HAND, MAINTENANT... LE GOLF

Toujours engagés aux côtés des associations locales, nous continuons d'être le premier sponsor de la Pétanque Océane.



On continue également de soutenir le handball canaulais. Dans cette même dynamique, nous sommes heureux de devenir partenaire officiel du Golf de l'Ardilouse. Une collaboration que nous partageons avec Quentin Lemarrec, le nouveau directeur, et Mailys Gac, la sous-directrice, autour d'une vision commune.

UNE FAÇADE QUI NOUS RESSEMBLE

UN CHANGEMENT D'IMAGE, LA MÊME EXIGENCE

Vous nous avez connus sous le nom efficity by Julie et David. Aujourd'hui, notre façade évolue et affirme encore davantage notre identité locale. Désormais, votre spot immobilier devient Julie & David Heuzé by efficity.

Ce changement n'est pas qu'un détail graphique. Il reflète notre volonté de mettre en avant ce qui fait notre force depuis le début :

Un accompagnement humain, une expertise ancrée à Lacanau et un engagement personnel auprès de chaque client.

efficity reste bien sûr le réseau national qui nous accompagne. Mais à Lacanau, ce sont avant tout Julie et David et l'ensemble de leurs équipes qui vous conseillent, vous écoutent et vous accompagnent dans vos projets.



VENDEZ VOTRE BIEN AVEC JULIE ET DAVID.

Julie & David
by efficity



06 81 31 44 23

1 RUE CHARLES CHAUMET - LACANAU Océan

LA
JAVA

LA MAISON DU
COMMANDANT

La Cousinade

LACANAU
4 - 7 JUIN

GABI HARTMANN & FRIENDS - POITOU & PUMPKIN
MATILD - XAVIER POLYCARPE - DAVID LEDEUNFF
ALLIGATORZ - POUDRE NOIRE - LABESS
+ ARTISTES LOCAUX

BILLETTERIE



WWW.LA-JAVA.ORG



VILLE DE
LACANAU

